

Pasos Previos

- Su PC deberá tener configurado un IP comprendido entre los valores 10.0.0.3 y 10.0.0.254, con máscara de red 255.0.0.0

Configuración

Para la configuración del modem Ethernet, la opción más sencilla es acceder al mismo a través de una sesión mediante algún navegador de Internet, por ejemplo, Internet Explorer, Opera o Netscape Navigator, la cual le da acceso a la interfaz web de configuración. Para ello, en el navegador de Internet, escriba la dirección IP del módem **10.0.0.2** y presione Enter.

Al iniciarse la sesión en el módem, deberá ingresar el usuario y la contraseña para acceder al menú de configuración. En este caso, el usuario y contraseña son:

Usuario: **admin**

Contraseña 1: routertbsa

Contraseña 2: adsltbsa

Contraseña 3: epicrouter

NOTA: se debe probar con las 3 contraseñas hasta lograr el ingreso.

Luego, presione el botón **Aceptar**

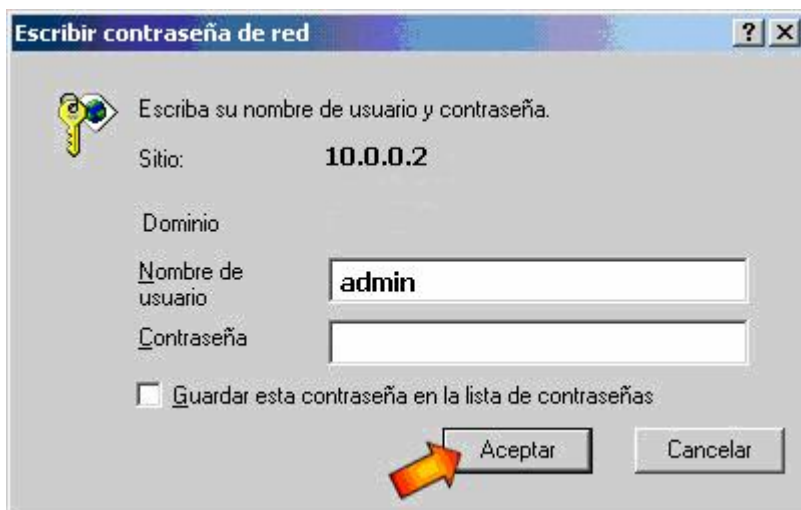

CONFIGURACION WAN

Una vez que ingresa en la página de configuración del router, deberá ir al menú **CONFIGURATION** y ahí seleccionar **WAN**. En esta pantalla deberá seleccionar el Virtual Circuit correspondiente a nuestra compañía telefónica:

- Virtual Circuit 0 para Telecom
- Virtual Circuit 1 para Telefónica.

Para seleccionar el VC correspondiente en la parte de WAN vaya al pié de página donde dice "Virtual circuit" seleccione según corresponda, y presione **SUBMIT** para guardar la selección.

Una vez en el VC correspondiente, deberá modificar las siguientes opciones:

- "Per VC Setting" verificar Enabled? = Yes, VPI=0
- VCI=33 (Para usuarios de Telecom)
- VPI = 8 y 35 (Para usuarios de Telefonica)

ESTOS VALORES SE CAMBIAN AUTOMATICAMENTE CUANDO SE SELECCIONA EL VC CORRESPONDIENTE

- Encapsulation = PPOE LLC
- Bridge = Disabled
- Service Name = Flash
- Username = usuario@ciudad (En caso de no recordarlo comuníquese con la Mesa de Ayuda)
- Password = su password (En caso de no recordarlo , comuníquese con la Mesa de Ayuda)

Luego tilde la opción de **Automatic Reconnect**, y por último vaya al pie de página y presione **SUBMIT** para guardar los cambios.

- Per VC Settings:** A table with columns: Enabled?, VPI, VCI, Static IP Address, Subnet Mask, and Gateway. The 'Enabled?' column has a dropdown menu set to 'Yes'. The 'VPI' column has a text input '0'. The 'VCI' column has a text input '33'. The 'Static IP Address' column has a text input '0.0.0.0'. The 'Subnet Mask' column has a text input '255.255.255.0'. The 'Gateway' column has a text input '0.0.0.0'.
- MAC SPOOFING:** A section with a 'Mac Spoofing' dropdown menu set to 'Disable' and a 'Mac Address' text input '00:00:00:00:00:00'.
- ATM:** A section with a 'Service Category' dropdown menu set to 'UBR' and a 'Bandwidth' text input '0' followed by 'kbps'.
- ENCAPSULATION:** A section with a dropdown menu set to 'PPPoE LLC'.
- BRIDGE:** A section with a dropdown menu set to 'Disabled'.
- IGMP:** A section with a dropdown menu set to 'Disabled'.
- PPP:** A section with a 'Service Name' text input.

CONFIGURACION NAT

Abra el menú **CONFIGURATION** y presione **NAT**. Allí seleccione **NAPT** (como muestra la imagen). Luego presione **SUBMIT** para guardar los cambios.

Ingresa en el menú **Session Name Configuration** y complete:

- **Session Name = Flash**
- **Interface = simple ppp session 1 (Este numero puede variar)**
- **Action = Add**

Luego presione **Submit**

Verá que en la tabla de abajo aparecerán los datos que acaba de ingresar.

NAT Session Name Configuration

Session Name	Interface	Action
<input type="text"/>	<input type="text" value="Ip Pvc 0"/>	<input type="button" value="Add"/>

#	Session Name	Interface
1	Flash	simple ppp session 1

[Go back to NAT Configuration](#)

Settings need to be saved to Flash and the system needs to be rebooted for changes to take effect.

Number of NAT Sessions 1

Ahora ingresemos en esta misma pantalla a **Go Back to NAT configuration**, y cargue los siguientes datos.

- **Session Name = Flash (El mismo nombre que antes ingresamos en Session name Configuration)**
- **User IP = Aquí deberemos ingresar una por una las direcciones ip de nuestra red**
- **Action = Add**

Cuando presione en **Submit** la IP que ingresó ya estará agregada a la Tabla.

Verá que cada vez que agregue una dirección IP aparecerá en la tabla de abajo.

Configuración del Modem como Router

Ethernet CE-61E

Ethernet CA-61E (Azul)

Ethernet CE-81R (Gris)

NAT Configuration

NAPT NAT

Session Name User's IP Action

flash 10.0.0.4 Add

Submit Reset

#	Session Name	User's IP
1	flash	10.0.0.4

Number of NAT Configurations 1

[Session Name Configuration](#)

Settings need to be saved to Flash and the system needs to be rebooted for changes to take effect.

Available Sessions

#	Session Name	Interface
1	flash	Ip Pvc 7

Number of Sessions 1

CONFIGURACION LAN

Abra el menú **Configuration** y luego **LAN**. En esta configuración **NO** utilizaremos el servidor **DHCP**, por lo cual lo dejaremos desactivado como muestra la imagen.

- IP Address: 10.0.0.2
- Subnet Mask: 255.0.0.0
- ☐ DHCP Server
- DHCP address pool selection: ☒ System Allocated, ☐ User Defined
- User Defined Start Address: 10.0.0.4
- User Defined End Address: 10.0.0.15
- DHCP gateway selection: ☒ Automatic, ☐ User Defined
- User Defined Gateway Address: (empty field)
- Lease Time: 1 days, 0 hours, 0 minutes, 0 seconds
- User Mode: Multi-User (dropdown menu)

At the bottom of the configuration section are 'Submit' and 'Reset' buttons. Below these buttons is a note: 'Settings need to be saved to Flash and the system needs to be rebooted for changes to take effect.'

Presione el botón **Submit** para guardar los cambios.

ULTIMOS PASOS

Vaya al **menú Admin Privilege**. Desde allí diríjase a la opción **Misc Configuration** donde modificará la opción **PPP reconnect on WAN access**, a la cual le pondrá **Enabled**, y luego presione **SUBMIT**.

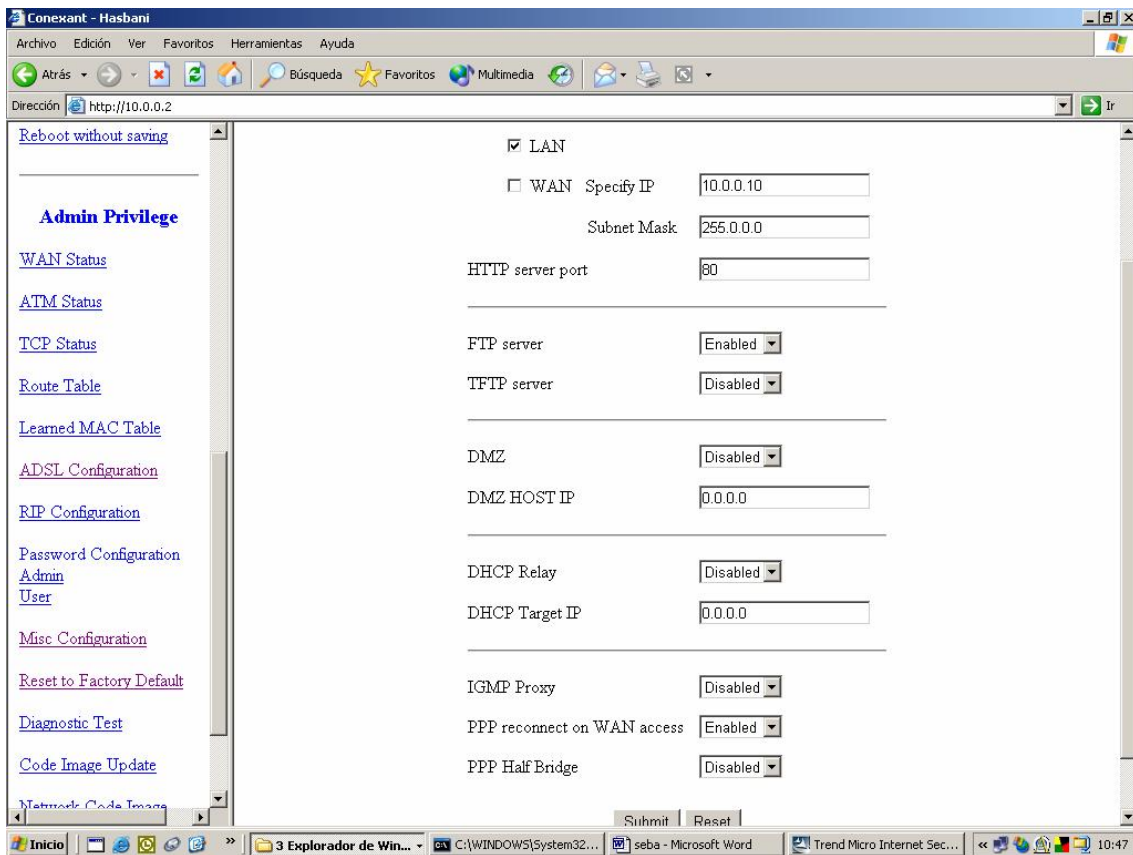

Ya está en condiciones de guardar los cambios en la EPROM. Para hacerlo, vaya al menú **Configuration** y ahí a **Save Settings**, luego presione **Submit**. El MODEM se reiniciará. Deberá aguardar hasta que sincronice (la luz de ADSL debe quedar Fija).

Una vez Sincronizado, podrá ir al menú **Status**, y ahí seleccionar **PPP**.

Verá una opción que dice **Connect** y al lado dice **Execute**. Presione para marcar la conexión en el momento. En la foto de arriba deberá decir **Connected**. **En ese caso ya podrá probar la conexión.**

NOTA: deberá configurar una dirección IP comprendida en el rango de 10.0.0.x (no se debe usar la 2 ya que es la dirección del router)

Ej: Dirección IP: 10.0.0.10

Máscara de Sub Red : 255.0.0.0

Puerta de enlace Predeterminada:10.0.0.2

Lo único que cambiará entre máquina y máquina es el número de la IP, la cual no debe ser mayor a 254. Entre 2 y 254 podrá utilizar cualquiera.